narvski-okrug.spb.ru

НАРВСКИЙ ОКРУГ

№ 10 (134)
1 декабря 2021

6+

«ДА ЗДРАВСТВУЮТ ОТЕЧЕСТВА ГЕРОИ, ОТЧИЗНУ ЗАСЛОНИВШИЕ СОБОЙ!»

На снимке: цветы к мемориальной доске, установленной в память о Герое Советского Союза Зое Космодемьянской на улице, носящей её имя, возлагают заместитель Главы МО Нарвский округ С. И. ЗАВАЛИН, заместитель Главы Местной администрации А. Б. БЕРКОЛЬД и учащиеся школы №381.

ДОРОГИЕ ЖИТЕЛИ НАРВСКОГО ОКРУГА!

Летопись российской славы хранит огромное множество имён сынов и дочерей Отечества, которые героически проявили себя в бою или труде.

29 ноября исполнилось 80 лет со дня подвига Зои Космодемьянской, ставшей одним из символов героизма советского народа во Второй мировой войне. Выполняя боевое задание, Зоя попала в плен. Фашисты жестоко пытали её и затем повесили. Перед смертью Зоя Космодемьянская произнесла легендарную речь, призывая жителей села бороться с нацистами и не бояться смерти в этой борьбе. Она стала первой женщиной, удостоенной звания Героя Советского Союза (посмертно) во время Великой Отечественной войны. Ей было всего 18 лет.

Настоящий герой тот, кто понимает, что от него зависят жизни других, и берёт на себя эту ответственность. Девятого декабря в России отмечается День Героев Отечества. Мы должны не только чтить подвиги своих Героев, но и воспитывать подрастающее поколение на их примере. Узнавая больше о героях, наши дети будут расти настоящими патриотами.

Глава МО Нарвский округ
Александр Георгиевич КАПТУРОВИЧ

ИХ ИМЕНАМИ НАЗВАНЫ УЛИЦЫ В НАРВСКОМ ОКРУГЕ

ГОВОРОВ
Леонид Александрович
(1897 - 1955)

Командующий войсками Ленинградского фронта во время Великой Отечественной войны. Осуществлял план активной обороны города. Под его руководством разрабатывалась операция «Искра», в ходе которой была прорвана блокада Ленинграда. В 1944 году войска под командованием Л. А. Говорова начали бои за окончательное освобождение Ленинграда от фашистской блокады. В 1945 году Маршал Ленинградской Победы был удостоен звания Героя Советского Союза.

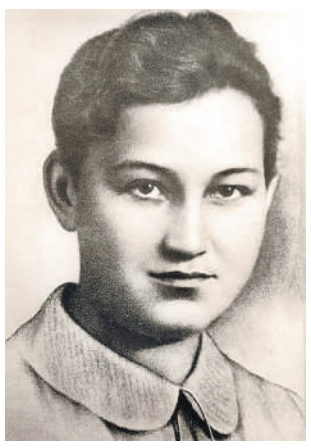

КОСМОДЕМЬЯНСКАЯ
Зоя Анатольевна
(1923 - 1941)

В начале войны Зоя Космодемьянская записалась добровольцем в разведшколу, где готовили диверсантов для действий в тылу врага. Её группа получила задание по поджогу домов, в которых квартировали фашисты. Выполняя задание, Зоя попала в плен. Её жестоко пытали и казнили через повешение. Перед смертью Космодемьянская произнесла легендарную речь, призывая бороться с нацистами. З. А. Космодемьянской было присвоено звание Героя Советского Союза (посмертно).

БЕЛОУСОВ
Виталий Фёдорович
(1921 - 1945)

Героя Советского Союза Виталий Белоусов - наш земляк. Он учился в школе им. 10-летия Октября (ныне лицей №384), был отличником. В годы войны майор В. Ф. Белоусов командовал артиллерийским дивизионом. В ожесточённом бою под Бранденбургом он вывел орудия на прямую наводку и сумел подавить ключевые огневые точки гитлеровцев. Сильная оборона немцев на этом участке фронта была прорвана. В бою В. Ф. Белоусов получил смертельное ранение.

ЧЕРНЫХ
Иван Сергеевич
(1918 - 1941)

Лётчик, младший лейтенант. Закончил Новосибирскую военно-авиационную школу. На фронте с первых дней Великой Отечественной войны, совершил 62 боевых вылета.

КОСИНОВ
Семён Кириллович
(1917 - 1941)

Стрелок-бомбардир, лейтенант. Когда бомбардировщик был подбит зенитной артиллерией, смог произвести расчёт и провести успешное бомбометание по вражеской колонне.

ГУБИН
Назар Петрович
(1918 - 1941)

Воздушный стрелок-радист, сержант. Воевал на фронте с октября 1941 года. Первое время оставался оружейным мастером, в ноябре стал воздушным лётчиком-радистом.

Экипаж бомбардировщика Пе-2 под командованием Ивана Сергеевича Черных и членами экипажа: штурманом Семёном Кирилловичем Косиновым и стрелком-радистом Назаром Петровичем Губиным в декабре 1941 года в районе станции Чудово, выполняя боевое задание, повторил подвиг Николая Гастелло, направив горящий самолёт в скопление вражеских танков и автомашин с пехотой и совершив «огненный наземный таран». Отважным патриотам присвоены звания Героев Советского Союза

Марка Почты СССР, 1971 год

Газета Муниципального совета и Местной администрации муниципального образования Нарвский округ

Narvsky_Okrug_2021_10_правочный.indd 1 01.12.2021 4:36:02

ПОДВЕДЕНЫ ИТОГИ ГОРОДСКИХ КОНКУРСОВ

Поздравляем!

Опубликованы итоги конкурсов, проводимых Советом муниципальных образований Петербурга.

В XIII ежегодном конкурсе по благоустройству территорий внутригородских муниципальных образований Санкт-Петербурга в 2021 году наше муниципальное образование заняло первое место в номинации «Лучший благоустроенный двор исторической части города» за комплексное благоустройство внутридворовой территории по адресу пр. Стачек, д. 27, ул. Трефолева, д. 22/25, ул. Турбинная, д. 36. Масштабные работы по благоустройству этой территории были завершены осенью прошлого года. Был выполнен большой комплекс работ, включающий в себя обустройство детской и спортивной площадок с травмобезопасным покрытием, уширение внутриквартальных проездов, укладка пешеходных дорожек из тротуарной плитки, устройство и восстановление газонов, озеленение (было посажено 33 дерева и 450 кустарников) и др.

По окончании работ для жителей близлежащих домов был организован «Праздник двора».

Также подведены итоги XX конкурса муниципальных и районных СМИ Санкт-Петербурга, в котором МО Нарвский округ завоевало сразу три призовые позиции: первое место в номинации «Лучшая публикация по обращениям читателей», второе в номинации «Лучшая публикация о выдающихся жителях муниципального образования» и третье место в номинации «Лучшая работа муниципального образования в социальных сетях». Награды присуждены за опубликованные в газете «Нарвский округ» материалы «Не губите мужики, не губите!» (№01 (125) от 19 февраля 2021 года), «Жить надо ярко!» (№02 (126) от 15 марта 2021 года), а также за взаимодействие с жителями округа в официальной группе Муниципального совета «Новости муниципального образования Нарвский округ» в социальной сети «ВКонтакте» (vk.com/narvokrug).

Всего в Конкурсе приняли участие 54 муниципальных издания и 9 районных газет города. На Конкурс было выдвинуто более 500 журналистских материалов.

ВОСПИТЫВАТЬ? НАКАЗЫВАТЬ?

Проблема

В течение последнего месяца на территории нашего муниципального образования были зафиксированы множественные случаи порчи оборудования детских и спортивных площадок. Вандалы ломали скамейки, качели, ограждения, покрывали игровые комплексы надписями, в том числе и экстремистского содержания.

Особенно обидно, когда такому варварству подвергалось совсем новое, установленное в этом году оборудование.

На устранение этого безобразия пришлось потратить средства из местного бюджета, которые могли бы быть направлены на обустройство новых площадок. Много времени было отнято у сотрудников муниципалитета, вынужденных отмывать скабрезные надписи и картинки и заново закрашивать повреждённые места.

По данным фактам подготовлено обращение в полицию и прокуратуру Кировского района для установления виновных и принятия к ним мер.

На снимке: изуродованный информационный стенд на ул. Балтийской, д.25; сотрудник МКУ «Нарвская перспектива» отмывает от краски испорченное вандалами оборудование детской игровой площадки.

...И НАКОНЕЦ ПОСТРОИЛИ!

Событие

15 ноября состоялось торжественное открытие школьного плавательного бассейна в Центре образования № 162 (ул. Турбинная, д.50). Этого события ждали долго, даже очень долго: целых 10 лет! По поручению Валентины Ивановны Матвиенко, которая в ту пору была губернатором Санкт-Петербурга, комитетом по строительству была подготовлена программа оснащения петербургских школ плавательными бассейнами.

Сейчас новые школы и детские сады изначально строятся с бассейнами, но в соответствующей программе речь шла о школах, построенных ранее. Выбрать подходящие места в районах со старой застройкой оказалось не простым делом. На территории нашего округа единственной точкой, где можно было разместить пристройку к образовательному учреждению, оказалась внутридворовая территория дома 41 по пр. Стачек, соседствующая с Центром образования №162.

Конечно, двор при этом лишался половины своей площади, что, естественно, вызвало негодование жителей. В конечном итоге, удалось прийти к консенсусу: жителям было обещано, что в скором времени в шаговой доступности от них появится новый спортивный объект, которым они и их дети смогут пользоваться, а Муниципальный совет выполнит комплексное благоустройство внутридворовой территории.

Муниципалитет свои обязательства выполнил, качественно преобразив оставшуюся часть двора. А вот работы по строительству пристройки к основному зданию ЦО №162 начались, но затем вдруг что-то пошло не так, и процесс затормозился.

...За десять лет сменилось четыре подрядчика, директор центра и даже два губернатора. Дети, которым были обещаны занятия в плавательном бассейне, успели вырасти и закончить школу.

На снимках: директор Центра образования №162 Наталья Александровна КУТЕПОВА ведёт церемонию открытия нового плавательного бассейна; первый заплыв.

И вот свершилось! Наталья Александровна Кутепова, два года назад возглавившая Центр образования, и заведующий бассейном Сергей Васильевич Костырко перерезали традиционную красную ленту, а затем состоялся первый символический заплыв, ознаменовавший собой начало новой эпохи в истории Центра.

25-метровый плавательный бассейн расположен в отдельном корпусе, соединённом с основным зданием Центра переходом. Также оборудованы удобные современные раздевалки, душевые кабины, санитарные узлы.

Учащиеся смогут заниматься плаванием не только на уроках физкультуры, но и в школьном ОДОД «Вектор». Уроки и дополнительные занятия будут вести КМС по плаванию и водному поло Анна Владимировна Поташева и КМС по плаванию, специалист по аквааэробике Виктория Владимировна Вострикова.

А самое главное, что пользоваться новым спортивным объектом смогут не только обучающиеся в ЦО №162.

Обещанного, конечно, три года ждут, а тут вышло, что и все десять лет... Но, как было обещано, после новогодних праздников плавательный бассейн будет доступен и для жителей микрорайона, став неотъемлемой частью спортивной инфраструктуры района. Учащиеся соседних школ смогут заниматься плаванием как по программе дополнительного образования, так и по абонементам. Абонементы для взрослых жителей округа будут реализовываться на основе предоставления платных услуг.

Более подробная информация о работе бассейна будет размещена на официальном сайте Центра образования: http://www.sc162.kirov.spb.ru/, а также в группе «ВКонтакте»: https://vk.com/club208932618.

В МУНИЦИПАЛЬНОМ СОВЕТЕ

10.11 состоялось очередное заседание Муниципального совета МО Нарвский округ, на котором были назначены публичные слушания по проекту бюджета муниципального образования на 2022 год. В связи с ограничениями, введёнными на территории города Постановлением Правительства Санкт-Петербурга от 13.03.2020 года № 121 «О мерах по противодействию распространению в Санкт-Петербурге новой коронавирусной инфекции (COVID-19)», решено было провести публичные слушания в онлайн формате (видеоконференции) по электронному адресу в сети Интернет: https://vk.com/narvokrug.

Предложения и вопросы жителей округа по проекту бюджета принимались в период с 15 по 30 ноября в письменной форме в приёмной Муниципального совета (ул. Оборонная, д. 18) или в электронном виде по E-mail: narvokrug@yandex.ru, а также в официальной группе МО в соцсети «ВКонтакте»: https://vk.com/narvokrug. На момент начала публичных слушаний (трансляция осуществлялась в группе МО «ВКонтакте» 30.11 с 18:00) поступил один вопрос, ответ на который был дан в ходе трансляции.

Депутаты Муниципального совета ведут приём жителей на ул. Оборонной, д.18 каждый вторник с 15:00 до 18:00.
В связи с ограничениями, вызванными пандемией COVID-19, приём производится по предварительной записи, посетители должны использовать средства индивидуальной защиты.
Тел. для записи: 786-77-66

МЕСТНАЯ АДМИНИСТРАЦИЯ

информирует о проделанной работе

= НОЯБРЬ =

По программе «Благоустройство»:

- Покрашена коробка спортивной площадки по адресу: ул. Гладкова, д.7/10.
- Отремонтировано и покрашено детское игровое оборудование по адресам: ул. Гладкова, д.33; ул. Оборонная, д.5; пр. Стачек, д.6 и д.16.
- Очищено от вандальных надписей детское игровое оборудование по адресам: ул. Балтийская, д. 20 и д. 25; ул. Гладкова, д. 1 и д. 41; ул. Оборонная, д.5; ул. Трефолева, д. 15.
- Очищены от вандальных надписей и покрашены информационные стенды по адресам: ул. Гладкова, д.12; ул. Оборонная, д.3-5 и д.6; ул. Промышленная, д.8; ул. Тракторная, д.4А.
- Размещены плакаты на информационных стендах, находящихся на детских игровых площадках, по адресам: ул. Балтийская, д.25; ул. Оборонная, д.5.
- Проведена формовка кустарника и обрезка поросли деревьев по адресам: ул. Балтийская, д.20; Огородный пер., д.5; ул. Тракторная, д.13; ул. Турбинная, д.38; ул. Швецова, д.17-19.
- Установлены вазоны (7 шт.) по адресу: ул. Трефолева, д.9 и д.11.
- Отремонтированы скамейки по адресам: ул. Балтийская, д.12; ул. Гладкова, д.41; ул. Тракторная, д.4А.
- Отремонтировано и установлено металлическое газонное ограждение по адресу: ул. Губина, д.18.
- Заделаны асфальтовой крошкой выбоины на внутридворовых территориях по адресам: ул. Корнеева, д.12; ул. Промышленная, д.35; пр. Стачек, д.28, д.32 и д.34, ул. Трефолева, д.2, д.14, д.16 и д.18.
- Отремонтирована и установлена искусственная неровность («лежачий полицейский») по адресу: ул. Тракторная, д.13.

По другим муниципальным программам:

Экскурсии

- 13.11 жители округа побывали на автобусной экскурсии «Петербург православный».
- 14.11 состоялась автобусная экскурсия «Каменные жители города: испытание временем».

Поздравления

- 29.11 в Детском драматическом «Театре у Нарвских ворот» (ул. Зои Космодемьянской, д. 3) состоялось поздравление жительниц округа с Днём матери (см. стр.4).
- С 20.11 по 30.11 в Муниципальном совете (ул. Оборонная, д.18) проходили поздравления юбиляров округа (начиная с 65 лет).

Адвокат адвокатской палаты Санкт-Петербурга Евгений Иванович МОЖАЕВ
ВЕДЁТ БЕСПЛАТНЫЙ ПРИЁМ ЖИТЕЛЕЙ ОКРУГА
в Муниципальном совете (ул. Оборонная, д. 18) по предварительной записи
Тел. для записи: +7 (921) 319-23-32

Событие

ЗАСЛУЖЕННЫЙ ПОДАРОК

Школе №388 исполняется 85 лет. В предверии этого события она получила заслуженный подарок - выиграла грант на 10 000 000 рублей на реализацию инновационного современного проекта.

Школа №388 находится по адресу Огородный пер., д.9. Четырёхэтажное здание выглядит солидно, монументально. Особый шарм ему придают ризолиты - части, выступающие за основную линию фасада во всю его высоту. Знающий человек сразу назвал бы архитектурный стиль: «Сталинский неоклассицизм», 1936 года постройки.

К юбилею здание получило заметное «омоложение»: были отремонтированы его фасады, старые оконные рамы заменены на современные стеклопакеты.

Внутри тоже произошли перемены. Значительно расширяет возможности обучения школьников мобильный компьютерный класс: обучение становится личностно-ориентированным, а информационные технологии доступными в любое время и на любом уроке.

На снимках: 1 - директор школы №388 Ирина Александровна ПАВЛЮКОВА демонстрирует ученикам новый 3D принтер; 2 - урок истории в 11 «А» ведёт учитель высшей категории Сергей Михайлович БОНДАРЕВ; 3 - после уроков возле любимой школы; 4 - в кабинете информатики.

Это заслуга директора Ирины Александровны Павлюковой, которая возглавила школу три года назад и всей душой прикипела к ней, её истории, к людям, верой и правдой служащим великому призванию - учить детей.

Первым директором школы был Леонид Филиппович Шамрай. Он руководил недолго - всего пять лет, но его имя навсегда вписано в летопись школы. Дело в том, что в 1941 году, когда началась блокада Ленинграда, занятия в школе были приостановлены, и Л. Ф. Шамрай ушёл на фронт. По некоторым архивным данным, жизнь первого директора оборвалась трагически: в 1942 году он умер в лагере для военнопленных.

Во время Великой Отечественной войны в здании располагался военный госпиталь. А после войны, когда образовательный процесс возобновился, школа №388 стала школой для девочек (в 1943 году в Советском Союзе было введено раздельное обучение, и такая система изменилась уже после смерти И. В. Сталина в 1954 году).

Несколько лет назад жительница нашего округа Нина Андреевна Жукова рассказала нашей газете, что школьницей она стала как раз в тот год, когда мальчики и девочки снова начали учиться вместе.

-- Мы сидели в классе за партами, в которых были специальные отверстия для чернильниц-непроливашек, и писали перьевыми ручками, - поделилась тогда воспоминаниями Н. А. Жукова. - У школы был свой приусадебный участок между ул. Корнеева и Васиным переулком. Там было много плодовых деревьев и ягодных кустов. Мы с одноклассниками выращивали овощи.

Если кто-то хочет глубже окунуться в историю школы №388 и людей, которые ранее преподавали или учились здесь, рекомендуем познакомиться с публикациями в нашей газете: «Школа в Огородном переулке» («Нарвский округ», №11 (77) за декабрь 2016 года) и «Школьные годы чудесные» («Нарвский округ», № 07 (95) за ав-густ 2018 года). Электронные версии этих номеров можно найти на официальном сайте муниципального образования Нарвский округ по ссылке: http://narvski-okrug.spb.ru/info/gazeta-narvskiy-okrug.

А мы возвращаемся в наши дни. Ирина Александровна Павлюкова приняла эстафету руководства школой от Евгении Александровны Гореловой, которая тридцать лет руководила педагогическим коллективом школы №388 и сделала много полезного для учебного заведения. В школе внедрялись передовые программы развивающего обучения, практиковались лучшие методики, было создано отделение дополнительного образования детей (ОДОД) «Планета любознательных», заложены многие традиции, которые существуют и по сей день.

Сейчас в школе обучается 396 учащихся с 1 по 11 класс. Многие ребята - постоянные участники и призёры предметных олимпиад. Так, в прошлом учебном году Владислав Каримов и Александр Шамилов стали призёрами городского этапа Всероссийской олимпиады по истории. Владислав сдал ЕГЭ по этому предмету на 98 баллов и закончил школу с золотой медалью. Привил любовь к истории и дал ученикам отличные знания учитель высшей категории Сергей Михайлович Бондарев. Он преподаёт в школе №388 уже 33 года.

В школе сильный педагогический состав. Есть учителя опытные, с большим стажем, как у Сергея Михайловича. Например, учитель русского языка и литературы Людмила Юрьевна Миргородская или учитель ОБЖ и географии, Александр Владимирович Жолудев. Есть яркие, инициативные представители более молодого поколения: заместители директора Екатерина Алексеевна Колупаева, Наталья Викторовна Бутенко, Наталья Александровна Кононова. А ещё за несколько последних лет в коллектив влились восемь молодых специалистов.

В августе этого года школа №388 приняла участие в городском конкурсе на право получения гранта, представив проект «Среда. Персонификация. Результат». Грамотно обосновав, в каком техническом оснащении есть необходимость и какой результат принесёт его внедрение, школа прошла конкурсный отбор и получила 10 миллионов рублей на реализацию современного инновационного проекта.

После этого школьная жизнь стала ещё динамичнее, потому что начались поставки нового оборудования: мобильных компьютерных классов, лингафонного кабинета, образовательных наборов по робототехнике, 3D принтера и многого другого.

Грант поступил как раз к юбилею и стал своего рода «заслуженным подарком», который непременно откроет слудующую страницу в истории школы и будет способствовать новым успехам её учеников.

Безопасность

О ЧЕРДАКАХ-ПОДВАЛАХ

Множество значимых коммуникаций жилых зданий расположено на чердаках и в подвалах домов. Доступ посторонних к ним должен быть ограничен, а ключи - храниться у ответственных лиц управляющих компаний.

Тем не менее, холода заставляют маргиналов правдами и неправдами проникать в эти помещения в поисках тёплых убежищ, что само по себе несёт угрозу безопасности проживающих в данных домах людей, так как этим могут воспользоваться и злоумышленники, планирующие совершение противоправных действий, вплоть до террористических актов.

Просим жителей округа быть бдительными. Если вы заметите возле ваших жилищ подозрительных лиц, которые уже обосновались или только пытаются проникнуть в чердачные, а также подвальные помещения, немедленно сообщите об этом в правоохранительные органы по тел.: **02/102** (с городского/сотового телефона), **252-07-02** (31 ОП, ул. Севастопольская, д.50) или в Муниципальный совет (ул. Оборонная, д.18) по тел.: **786-77-66**.

НАДО ЗНАТЬ

Не нужно жить в постоянной тревоге, но необходимо быть готовым к первоочередным действиям в опасных ситуациях. Существуют способы подачи единого сигнала «Внимание всем!». Такой сигнал может быть подан при угрозе возникновения экстремальной ситуации: аварии, катастрофы, стихийного бедствия, воздушной опасности, угрозы химического или радиоактивного заражения.

В подобных ситуациях включаются разнообразные средства оповещения: сирены, гудки, другие сигнальные средства, сирены специальных автомобилей. Предупреждение транслируется по всем доступным радиоволнам и телевизионным каналам. По окончании звукового сигнала «Внимание всем!» по каналам телевидения и по радиоканалам будет передаваться речевая информация о сложившейся обстановке и порядке действия населения.

Поступивший сигнал обозначит угрозу: радиоактивную или химическую опасность, воздушную тревогу и т. п.

Необходимо быстро надеть средства защиты, отключить свет, газ и воду, взять документы, деньги и запас еды и питьевой воды на сутки, после чего как можно быстрее пройти до убежища.

Сигнал «Отбой» подаётся, чтобы оповестить население о миновании угрозы, по сетям проводного радио и телевидения. После того, как будет установлено отсутствие опасности поражения, население может покинуть защитные сооружения.

НА ЛЁД - НИ-НИ!

Установлены периоды, в течение которых запрещается выход на ледовое покрытие водных объектов в Санкт-Петербурге: с 16 ноября 2021 года по 15 апреля 2022 года. Даты утверждены постановлением Правительства Санкт-Петербурга от 15 ноября 2021 г. № 873.

В период устойчивых низких температур - с 16 января 2022 года по 14 марта 2022 года - можно будет выходить на ледовое покрытие Финского залива, озёр, прудов, карьеров и водохранилищ в черте города, но в зависимости от погодных условий и ледовой обстановки эти сроки могут быть изменены.

Нарушителей, вышедших на лёд в запрещённый период, привлекут к административной ответственности. Но не штрафы должны останавливать желающих прогуляться по замёрзшим рекам и прудам, а здравый смысл. Даже продолжительные морозы не гарантируют полной безопасности, особенно в городской черте, где различные стоки поттапливают лёд, образуя промоины и воздушные полости. Так что заледенелые водоёмы лучше обходить стороной. И тем более недопустимы игры детей на льду. Для зимних забав есть специально отведенные места - катки, горки.

Телефон единой службы спасения: 112

СПЕЦИАЛИСТЫ ПО ОПЕКЕ И ПОПЕЧИТЕЛЬСТВУ
Местной администрации МО Нарвский округ
ведут приём по предварительной записи:
пн с 15:00 до 18:00, чт с 11:00 до 13:00
Заявления и копии документов принимаются
по электронной почте: opeka.narvskiy@mail.ru
Консультации по тел.: 785-20-02, 8 (981) 840-04-01
Адрес: ул. Баррикадная, д. 36, офис 5

ЦЕНТР ПОМОЩИ И ЗАБОТЫ

Здоровье

Гериатрический центр Кировского района - настоящий симбиоз двух видов помощи и поддержки пожилым людям - медицинской и социальной.

Гериатрический центр Кировского района - подразделение городской поликлиники №23, которое вот уже десять лет работает в тесном взаимодействии с отделением дневного пребывания (ОДП-3) граждан пожилого возраста Комплексного центра социального обслуживания населения Кировского района.

Здесь пожилые люди (старше 60 лет, с хроническими болезнями) лечатся в дневном стационаре, по назначению врача проходят двухнедельный курс уколов и капельниц, питаются, получают консультации медицинских и социальных работников, слушают концерты и лекции, интересно проводят свой досуг в полезных занятиях.

Книга отзывов полна благодарственными записями от пациентов и клиентов в адрес зав. центром Р. Р. Имангулова, зав. ОДП Е. А. Новиковой, процедурной медсестры Н. С. Колчиной, культорганизатора В. Ю. Щербакова, руководителя кружка трудотерапии «Фантазия» И. Ю. Васиной и других сотрудников.

Лечение и досуговые занятия в центре для граждан бесплатны. Оплачивается только стоимость питания, но эта сумма невелика. В зависимости от своего дохода человек заплатит за вкусные, полноценные завтраки и обеды от ноля до полутора тысяч рублей за 10 дней пребывания здесь.

Получить направление в гериатрический центр можно у своего лечащего врача.

На снимке: заведующий гериатрическим центром Рустам Равильевич ИМАНГУЛОВ и заведующая отделением дневного пребывания Елена Анатольевна НОВИКОВА.

ГЕРИАТРИЧЕСКИЙ ЦЕНТР:
ул. Маршала Говорова, д. 22, корп. 2
тел. 785-22-65

ИСПОВЕДЬ СУПЕРМАМЫ

Наши люди

Татьяна Игоревна Носинская и три её дочери живут на улице Косинова. Девочки ходят в детский сад №16. Старшая Маша - первая мамина помощница, бойкая и серьёзная - на следующий год уже пойдёт в школу. Средняя Рита - бесконечно добрая и сострадательная девочка. Младшенькая - «Ягодка-Маринка» - всеобщая любимица, ей два с половиной года.

Как это порой - увы! - случается, семейная жизнь дала трещину, и дочерей Татьяна поднимает одна. Она, как волшебница, сумела раздвинуть временные и финансовые границы: всё успевает, со всем справляется, обеспечивая в доме идеальнейшие чистоту и порядок, а также уютную, тёплую атмосферу. Секреты этого «волшебства» кроются, во-первых, в строгой самодисциплине (все дела у Татьяны расписаны в ежедневнике, ни минуты не тратится впустую), а во-вторых, в её огромной материнской любви и желании дать своим девочкам как можно больше внимания. Между мамой и дочками установились очень нежные и доверительные отношения. Татьяна никогда не повышает на них голос, не одёргивает, не читает нотаций, не делает категоричных запретов. Она объясняет им, что хорошо и что плохо, что можно и что нельзя и, главное, почему именно так.

-- Я счастлива, - говорит Татьяна. - Не каждая женщина может стать матерью, а мне это дано, дано трижды. Быть мамой - это быть для кого-то самым важным человеком на земле.

И дальше Татьяна поделилась тем, что означает для неё материнство. Эта исповедь трогает до глубины души:

-- В материнстве главное - умение любить, терпеть, и конечно же прощать. Вырастить ребёнка - это большой труд, и у меня всё впереди: мне своих детей ещё растить и растить. Конечно, труднее, когда в семье не один ребенок. Хочется, чтобы у твоих детей было всё необходимое: развивающие игрушки по возрасту, красивая и качественная одежда, хорошее полноценное питание и обязательно дополнительные кружки для расширения мировоззрения.

На снимках: Т. И. НОСИНСКАЯ; мама с дочками насыпают корм для птиц в кормушку, сделанную своими руками.

Мы все стараемся быть идеальными. Порой завышаем планку и себе, и детям, а из-за неудач, что не дотягиваем, сердимся. Не нужно этого делать: надо уметь прощать себя и других. Нужно стремиться к большему и лучшему, но не надо ругать себя, что чего-то не успел, не смог сделать.

Как любая мама, я устаю, хотя всегда заранее составляю план дел, чтобы эффективнее расходовать своё время. Каждую свободную минуту я провожу с детьми: мы ходим на прогулки, любуемся природой, мастерим поделки, каждый день читаю им вслух книги. Но хочется иногда побыть и одной, расслабиться немного, отдохнуть, отвлечься от забот. Для меня такой способ - поход в парикмахерскую: Сидишь в удобном кресле, парикмахер колдует над тобой, а ты наслаждаешься: эти час-полтора - только мои.

У моих детей разные характеры. Вот спрашиваю Риту, среднюю дочку, у нее самый добрый нрав. «Рита, скажи, я строгая мама?». У Риты удивлённое лицо: «Почему?». Настаиваю: «Я строгая или нет?» Рита говорит, что нет, и улыбается... Хотя мне кажется что я строгая мама и требовательная, потому что уверена: дисциплина и послушание очень важны в любом коллективе, пусть и семейном. Но при этом я всегда уважаю мнение моих дочерей.

Хоть наши с мужем дороги и разошлись, но всё же я благодарна ему за детей, родившихся в нашем браке. Я очень люблю своих крошек. Помню всё, что с ними связано: рождение, первый крик, как приложила к груди, первую улыбку, первый шаг. Храню бирочки с ручек в специальной шкатулке - это моё сокровище.

Я стараюсь чтобы в моей семье всё строилось на доверии и уважении друг к другу. Мои дочки по несколько раз в день говорят мне, что они меня любят. Эти слова для матери очень важны. И я тоже хочу признаться своей маме Валентине Викторовне Носинской: «Мамочка, я люблю тебя! Спасибо тебе за всё!».

ПОКЛОН МАМАМ ОКРУГА

Традиционный муниципальный праздник в честь Дня матери для женщин округа прошёл в этом году в новом формате: в уютном зале «Театра у Нарвских ворот».

На снимке: Глава муниципального образования А. Г. КАПТУРОВИЧ и артисты «Театра у Нарвских ворот» поздравляют жительниц Нарвского округа с Днём матери.

«ТЫ НЕ ОДНА»

Уже три года при районном Центре социальной помощи семье и детям успешно работает клуб «Ты не одна»

Сама суть клуба заключена в его названии. Он предоставляет женщинам, состоящим на социальном обслуживании в Центре семьи, возможность собраться вместе, пообщаться на интересующие их темы, ощутить себя в кругу единомышленников.

В клубе организуются встречи, мастер-классы, совместные праздничные мероприятия, в перспективе - открытие курсов компьютерной грамотности. Также здесь можно получить консультацию психолога и юриста.

Пока мамы заняты, их дети находятся под присмотром сотрудников Центра семьи, которые вовлекают их в интересные игры, викторины, интерактивные беседы.

Адрес: ул. Трефолева, д. 22/25; тел.: 241-31-24, 747-35-58

Детский драматический «ТЕАТР У НАРВСКИХ ВОРОТ»

04.12 (сб) 11:00; 13:00	«БРЕМЕНСКИЕ МУЗЫКАНТЫ»	0+
05.12 (вс) 11:00; 13:00	«ПРО САШУ И МАШУ» *Премьера!*	0+
11.12 (сб) 11:00; 13:00	«КОТ В САПОГАХ»	0+
12.12 (вс) 11:00; 13:00	«КОШКИН ДОМ»	0+
18.12 (сб) 11:00; 13:00	«МАУГЛИ»	0+
19.12 (вс) 11:00; 13:00	«БАРМАЛЕЙ» 0+	
27.12 (пн) 15:00	«НОВОГОДНИЙ ПЕРЕПОЛОХ»	0+
28.12 (вт), 29.12 (ср), 30.12 (чт) 15:00	«ЛАРЕЦ ЖЕЛАНИЙ»	0+
31.12 (пт) 11:00; 13:00	«ПРОДЕЛКИ ЗЛЫДНЕЙ»	0+

Адрес театра: ул. Зои Космодемьянской, д. 3
Сайт: teatrlutz.ru; тел. кассы: 786-51-48

Художественный руководитель театра заслуженный работник культуры РФ Валентина ЛУТЦ

Вход взрослого населения на мероприятия осуществляется при наличии QR-кода, свидетельствующего о вакцинации против коронавируса. При себе иметь документы.

Афиша

Дворец искусств Ленинградской области

филиал Драматического театра на Васильевском

04.12 (сб) 19:00	Спектакль «ВАРШАВСКАЯ МЕЛОДИЯ»	12+
05.12 (вс) 19:00	Спектакль «ЧУДИКИ»	12+
09.12 (чт) 19:00	Спектакль «СИНДРОМ СЧАСТЬЯ, ИЛИ ЛОЖЬ ПО КОНТРАКТУ»	16+
25.12 (сб) 13:00, 18:00; 26.12 (вс) 18:00; 27.12 (пн) 19:00; 28.12 (вт) 19:00 и 29.12 (ср) 13:00, 19:00	Балет «ЩЕЛКУНЧИК»	0+
26.12 (вс) 12:00	«ЧУДЕСА В ТРИДЕСЯТОМ ЦАРСТВЕ»	6+
31.12 (пт) 18:00	Вечер юмора Семёна АЛЬТОВА «МИР УЦЕЛЕЛ, ПОТОМУ ЧТО СМЕЯЛСЯ»	6+

Адрес: пл. Стачек, д. 4,
Сайт: artlo.ru; группа «ВКонтакте»: vk.com/dilobl
тел.: 252-75-13

МУНИЦИПАЛЬНЫЙ СОВЕТ ПОЗДРАВЛЯЕТ ЮБИЛЯРОВ ОКРУГА

95 Пащенко Александра Терентьевна

90 Садовниченко Анатолий Иванович

85 Громцев Евгений Витальевич
Миронова Нина Николаевна
Мищенко Николай Григорьевич
Мютте Галина Ивановна
Ремезова Валентина Андреевна
Садунова Любовь Ивановна

80 Дорогавцева Людмила Петровна
Капустин Борис Николаевич
Лебедько Евгений Георгиевич
Нарижный Юрий Серафимович
Прокофьева Александра Васильевна
Смольянинов Анатолий Никитович
Тихонова Ангелина Михайловна

75 Алексеев Владимир Николаевич
Алексеева Зоя Борисовна
Бортникова Алевтина Леонидовна
Вихрова Валентина Васильевна
Гаврилов Виктор Иванович
Глебов Виктор Иванович
Жукова Нина Андреевна
Золотовская Стелла Шмерковна
Петухова Лариса Георгиевна
Попова Валентина Михайловна
Сиротюк Олег Сергеевич
Соловьев Олег Викторович
Сорокина Марина Михайловна
Троицкий Александр Павлович
Тихонова Ангелина Михайловна
Федорова Ирина Петровна

70 Аркадьева Лина Александровна
Баландина Нэля Валентиновна
Бужинская Нелля Степановна
Житова Светлана Михайловна
Журавлева Татьяна Николаевна
Калинина Вера Васильевна
Кертешева Любовь Николаевна
Киричук Лариса Владимировна
Лаврова Наталия Николаевна
Макаров Александр Иванович
Макарова Нина Ивановна
Малиновская Татьяна Александровна
Малышева Валентина Ивановна
Метелкина Раиса Степановна
Николаева Людмила Николаевна
Пашко Тамара Васильевна
Протасенко Юрий Мстиславович
Расторгуев Игорь Евгеньевич
Сорокина Ольга Васильевна
Тамоев Азис Джемалович
Шилова Эльвира Анатольевна

65 Байтала Ирина Васильевна
Блохин Александр Сергеевич
Генералова Людмила Николаевна
Голяшов Андрей Степанович
Зелина Ольга Алексеевна
Истомина Людмила Ивановна
Калинина Наталья Анатольевна
Капустина Ольга Викторовна
Кирей Елена Вильгельмовна
Кириллова Светлана Борисовна
Коновалов Анатолий Юрьевич
Королев Олег Владимирович
Наджафов Агиль Магомедали Оглы
Наумов Олег Игоревич
Некипелов Вячеслав Петрович
Палеева Татьяна Владиленовна
Папава Демури Софромович
Полянская Любовь Ивановна
Порошин Александр Григорьевич
Родителева Людмила Павловна
Самедова Нармине Гюлага-Кызы
Суховарова Валентина Николаевна
Филиппов Юрий Николаевич
Фомин Александр Дмитриевич
Шипунова Антонина Павловна
Якимова Людмила Аркадьевна

50 лет совместной жизни - золотая свадьба

Толстюк Виктор Павлович,
Толстюк Татьяна Владимировна

ЖЕЛАЕМ ЗДОРОВЬЯ И СЧАСТЬЯ!

Учредитель:
Муниципальный совет МО Нарвский округ
Адрес издателя, учредителя и редакции:
198099, С.-Петербург, ул. Оборонная, д. 18
Распространяется бесплатно

Главный редактор А.Г.КАПТУРОВИЧ
Редактор Л.В.ЖУРАВЛЕВА
Телефон 786-77-66
Электронная почта NO-gazeta@yandex.ru
Сайт narvski-okrug.spb.ru

Свидетельство о регистрации
ПИ № 78-00529 от 22 марта 2010 года
выдано Управлением Роскомнадзора
по Санкт-Петербургу и Ленинградской области
Мнение редакции может не совпадать с мнением авторов

Газета отпечатана в ООО «ТК «Девиз»,
195027 Санкт-Петербург, ул. Якорная, д. 10,
корпус 2, литер А, помещение 44
Подписано в печать 30.11.2021 в 23:00
Тираж 10 000 экз. Заказ № ДБ-6831

Narvsky_Okrug_2021_10_правочный.indd 4 01.12.2021 4:36:15