narvski-okrug.spb.ru

НАРВСКИЙ ОКРУГ

№ 03 (138)
31 марта 2022

6+

27 марта - День войск национальной гвардии Российской Федерации

На снимке: наряд группы задержания отдела вневедомственной охраны по Кировскому району.

27 марта отмечается День войск национальной гвардии Российской Федерации. Дата празднования приходится на день, ранее именовавшийся Днём внутренних войск министерства внутренних дел России, на основе которых шесть лет назад были созданы войска национальной гвардии Российской Федерации (ВНГ РФ). Росгвардия (она же национальная гвардия РФ) – самая молодая федеральная силовая структура, призванная защищать независимость и внутреннюю безопасность государства, поддерживать правопорядок, охранять покой мирного населения, обеспечивать охрану важнейших объектов.

Возложенные на ВНГ функции частично снизили нагрузку на полицию, позволив МВД более полно сосредоточиться на оперативно-розыскных мероприятиях и на профилактических мерах по предотвращению преступлений.

В структуру войск национальной гвардии вошли внутренние войска, ОМОН, отряды СОБР, вневедомственная охрана и другие силы быстрого реагирования.

«В них проходят службу честные, доблестные и верные Родине бойцы, которые обладают воинскими умениями, незаурядными навыками, даже в обычной жизни отличаются самоотверженностью и являются опорой окружающим их людям», - говорится на информационном портале о службе в Росгвардии (https://rosgvardiya.info). С этим утверждением трудно не согласиться, ведь мы знаем достаточно тому подтверждений.

На территории Нарвского округа дислоцируется отдел вневедомственной охраны (ОВО) по Кировскому району (начальник отдела - полковник полиции Михаил Викторович Комаров).

Вневедомственной охране доверена безопасность объектов культурного наследия города, государственных учреждений, объектов жизнеобеспечения, а также объектов частной собственности. В обязанности сотрудников службы входит участие в обеспечении охраны общественного порядка на обслуживаемой территории, отработка оперативной информации о происшествиях, а также реагирование на устные обращения граждан. Сотрудники службы проходят специальную подготовку, а также проверку на профессиональную пригодность к действиям в условиях, связанных с применением физической силы, специальных средств, оружия и специальной техники, на умение оказывать первую помощь пострадавшим.

На снимках: служебные будни сотрудников ОВО. Фото пресс-службы ФГКУ УВО.

С начала года сотрудники ОВО по Кировскому району 549 раз выезжали по сигналу тревоги на охраняемые квартиры и объекты, в результате чего было задержано 243 нарушителя.

Нарядам группы задержания приходилось по службе сталкиваться с самыми экстраординарными ситуациями. Но, как уже было сказано, росгвардейцы и в обычной жизни отличаются самоотверженностью. На днях сотрудник ОВО по Кировскому району старший сержант полиции Антон Владимирович Липантьев в свободное от службы время задержал ранее неоднократно судимую правонарушительницу, совершившую кражу в торговом центре.

Несколько лет назад был похожий случай и у зам. командира батальона полиции майора полиции С. А. Нефёдова. Сергей Анатольевич - житель Нарвского округа. Однажды вечером он стоял возле парадной своего дома в Огородном переулке вместе с сыном Дмитрием. Мимо прошла соседка Наталья С., а на некотором расстоянии от неё - незнакомый мужчина. Опытным взглядом С. А. Нефёдов определил, что у того были недобрые намерения. Почти тут же незнакомец напал на женщину и попытался силой вырвать у неё из рук сумку. Отец и сын, мгновенно среагировав, бросились догонять преступника. Дмитрий успел поставить подножку убегавшему налётчику, а Сергей Анатольевич скрутил злоумышленника и надел на него наручники.

Об этом поступке писали в городских СМИ и показали сюжет в новостях телеканала «78». Тот случай, видимо, повлиял на дальнейшую судьбу Дмитрия. Молодой человек прошёл срочную службу в Воздушно-космических силах РФ и так же, как его отец, стал сотрудником Росгвардии, одновременно получая второе высшее образование.

Сергей Анатольевич Нефёдов отдал службе в войсках правопорядка 26 лет. За многолетнюю добросовестную службу и в связи с Днём национальной гвардии РФ он был награждён юбилейной медалью и благодарностью ведомства.

СВОИХ НЕ БРОСАЕМ!

24 февраля президент Российской Федерации Владимир Владимирович Путин объявил о начале специальной военной операции в связи с ситуацией в Донбассе. Российская спецоперация на Украине предотвратила кровавую расправу над Донбассом и остановила восьмилетний геноцид со стороны киевского режима. Сегодня наши воины, не щадя свои жизни, сражаются с нацизмом, как во время Великой Отечественной войны сражались их деды. Боевики националистических украинских батальонов используют мирное население в качестве живого щита, стреляют на поражение по людям, пытающимся выбраться из опасных зон по гуманитарным коридорам, открытым российскими войсками. Что это, если не терроризм?

Происходящее сегодня не является событием истории только Украины, потому что у нацизма нет национальности. Демилитаризация и денацификация Украины - это не просто борьба за жизни людей, оказавшихся в заложниках в масштабе страны, а битва за сердце и душу человечества.

Сейчас, в условиях экономического и информационного давления на нашу страну, как никогда важны единство, уверенность и стойкость.

Как уже не раз показывала история, последней надеждой на справедливость становится российский солдат.

Сила V правде! Za наших! Za Победу!

Глава муниципального образования Нарвский округ
КАПТУРОВИЧ А. Г.

Глава Местной администрации
МАЦКО Е. Б.

депутаты Муниципального совета:
АФАНАСЬЕВА И. К.
БУНЕЕВ В. В.
ВЫСОЦКАЯ Г. М.
ГЛУШКОВ А. Ю.
ДАЩЕНКО М. Е.
ЗАВАЛИН С. И.
КОВЕШНИКОВ Н. С.

ГУМАНИТАРНАЯ ПОМОЩЬ

С первых дней проведения спецоперации по освобождению Донецкой и Луганской республик в Санкт-Петербурге открылись пункты для сбора гуманитарной помощи пострадавшим.

По поручению губернатора Санкт-Петербурга Александра Дмитриевича Беглова Комитетом по социальной политике города организован сбор гуманитарной помощи гражданам, вынужденно покинувшим территорию Донецкой и Луганской народных республик.

Адреса сбора и передачи гуманитарной помощи в нашем округе:

- Комплексный центр социального обслуживания населения Кировского района.
  Огородный пер., д.30. В рабочие дни с 10:00 до 18:00.
  Тел. 746-59-43. Сайт: https://www.тцсо.рф
- Центр социальной помощи семье и детям Кировского района.
  Ул. Трефолева, дом 22/25. В рабочие дни с 10:00 до 17:00.
  Тел. 747-35-58. Сайт: https://cspsd-spb.ru

Перечень необходимых предметов:

- Средства личной гигиены (шампунь, зубная паста, зубные щётки, гели для душа, мыло, туалетная бумага, салфетки).
- Постельные принадлежности (одеяла, подушки, полотенца, постельное бельё).
- Продукты питания длительного срока хранения (крупы, макароны, консервы, вода питьевая (бутилированная), детское питание).
- Средства индивидуальной защиты (маски, антисептики, перчатки).
- Одежда для взрослых (новая в упаковках).
- Детские вещи (как новые, так и бывшие в употреблении в отличном состоянии).

Просим жителей округа принять участие в сборе гуманитарной помощи и поддержать пострадавших граждан.

Narvsky_Okrug_2022_03_правочный.indd 1 01.04.2022 14:30:14

ДЕПУТАТСКИЙ ПРИЁМ ЖИТЕЛЕЙ ОКРУГА В МУНИЦИПАЛЬНОМ СОВЕТЕ

Депутат Законодательного Собрания СПб
Андрей Энверович АЛЕСКЕРОВ
в 3-й вторник месяца с 15:30 до 19:00

Глава МО Нарвский округ
Александр Георгиевич КАПТУРОВИЧ
во 2-й и 4-й вторники месяца с 16:00 до 19:00

Помощник депутата Государственной Думы России
Виталия Валентиновича МИЛОНОВА
в 4-й вторник месяца с 16:00 до 19:00

Депутаты Муниципального совета
в 1-й и 3-й вторники месяца с 16:00 до 19:00

Приём по предварительной записи, посетители должны использовать средства индивидуальной защиты.
Адрес: ул Оборонная, д. 18; тел. для записи: 786-77-66

ОТЧЁТ О РАБОТЕ ЗА 2021 ГОД

Официально

Состоялись публичные слушания по проекту отчёта об исполнении бюджета МО Нарвский округ за 2021 год. Проект отчёта представил Глава муниципального образования Александр Георгиевич КАПТУРОВИЧ.

На заседании Муниципального совета 16 марта 2022 года было принято решение о проведении публичных слушаний по проекту отчёта об исполнении бюджета МО Нарвский округ за 2021 год 30 марта 2022 года. Слушание решено было провести в онлайн-формате, так как опыт прошлого года показал большую заинтересованность отчётом жителей, являющихся подписчиками официальной группы муниципалитета «ВКонтакте».

Проект отчёта был опубликован 18 марта в газете «Вестник муниципального образования Нарвский округ» (выпуск №5 за март 2022 года) и на официальном сайте муниципального образования. Там же были опубликованы объявления о проведении публичных слушаний и порядок подачи предложений и вопросов по данному проекту.

На все поступившие после публичных слушаний вопросы жителям будут даны полные и развёрнутые ответы.

С видеозаписью публичных слушаний можно познакомиться на официальном сайте муниципалитета (Главная /Актуальная информация /Видеогалерея): http://narvski-okrug.spb.ru/info/videogallery/ и в нашей группе в социальной сети «ВКонтакте»: vk.com/narvokrug

ОБСУЖДАЕМ РЕНОВАЦИЮ

Актуально

Продолжаем разговор о реновации квартала Нарвской заставы (см. «Нарвский округ» № 2 (137) от 28 февраля 2022 года)

9 марта состоялось заседание районной комиссии администрации Кировского района Санкт-Петербурга по развитию застроенных территорий (РЗТ) города, на котором рассматривался план реализации мероприятий по реновации квартала Нарвской заставы, ограниченного ул. Промышленной, пр. Стачек, ул. Нововоксянниковской, ул. Баррикадной, ул. Трефолева и ул. Калинина. Глава МО Нарвский округ Александр Георгиевич Каптурович является членом районной комиссии.

На заседании выступил директор по взаимодействию с органами государственной власти ООО «СПб Реновация» Денис Александрович Алексеев. Его доклад не вполне удовлетворил комиссию. В частности, было указано, что у жителей дома №5 по ул. Косинова вызвали негодование поспешные действия ООО «СПб Реновация», которое, не проведя предварительной информационно-разъяснительной работы, начало приглашать собственников жилья на собеседования для получения их согласия на переезд за пределы границ квартала Нарвской заставы. Это существенный вопрос, так как даже при желании переехать в более современные, комфортабельные квартиры не все готовы покинуть один из центральных районов города, где в шаговой доступности находятся станции метро, исторические памятники и объекты инфраструктуры.

Недостаток информации сказался и на обеспокоенности граждан тем, что на расклеенных объявлениях рядом с привычным уже за годы ожидания логотипом «СПб Реновации» появился новый незнакомый логотип группы «Самолёт».

Комиссия отметила, что представленный проект недостаточно проработан. В частности, много вопросов вызывает организация парковочных мест, что может стать большой проблемой в связи с тем, что новая многоэтажная застройка приведёт к значительному увеличению количества жителей на территории реновации.

Нет пока и полного понимания того, каким образом будут возмещены затраты, понесённые бюджетом Санкт-Петербурга в ходе реализации программы РЗТ при расселении аварийных многоквартирных домов по адресам: ул. Промышленная, д.8, ул. Турбинная, д.9, ул. Оборонная, д.15, ул. Зои Космодемьянской, д.6 корп. 2; ул. Турбинная, д.11 (в том числе расходы по обеспечению сохранности расселённых домов).

СХЕМА ОЧЕРЁДНОСТИ РЕНОВАЦИИ КВАРТАЛА НАРВСКОЙ ЗАСТАВЫ

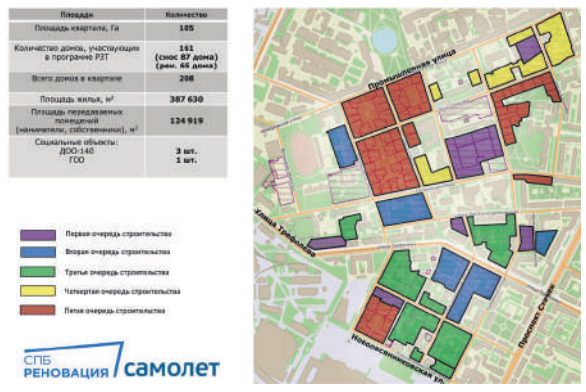

Представители «СПб Реновация» отвечают на вопросы депутатов Муниципального совета.

Копия протокола заседания размещена на официальном сайте Администрации Санкт-Петербурга: https://www.gov.spb.ru/gov/terr/reg_kirovsk/stroitelstvo-v-rajone/renovaciya.

Учитывая, что реновация квартала Нарвской заставы затрагивает интересы жителей МО Нарвский округ, Муниципальный совет пригласил инвесторов на встречу с депутатами и членами Общественного совета.

Встреча состоялась 16 марта. В ней приняли участие представители ООО «СПб Реновация»: директор по градостроительной деятельности и планированию Денис Александрович Алексеев, директор по жилищной политике Кирилл Игоревич Раичев и директор по взаимодействию с органами государственной власти Яна Леонидовна Грозовская.

Инвесторы рассказали, что в начале 2022 года оператор городской программы развития застроенных территорий «СПб Реновация» стал частью группы «Самолёт» - одного из лидеров жилищного строительства России.

Было заявлено, что реновация в Петербурге будет продолжена в прежних параметрах. «СПб Реновация» остаётся единственным оператором программы, и все обязательства перед жителями расселяемых домов будут выполнены. Городская программа реновации получит новый импульс к развитию за счёт масштаба деятельности группы «Самолёт», которая занимает третье место по объёму текущего строительства в стране.

«СПб Реновация» реализует программу развития застроенных территорий в девяти районах Санкт-Петербурга. Программа охватывает 22 квартала, в том числе четыре территории в Кировском районе, находящиеся в МО Дачное, Автово, Ульянка и Нарвский округ.

Понятно, что подробно разобрать все возникающие в этой связи вопросы в рамках одной ознакомительной встречи невозможно. Представители компании заверили присутствующих, что всегда открыты к диалогу и готовы продолжить общение. Обозначенные проблемы будут поэтапно решаться в рабочем порядке под контролем Градостроительной комиссии Санкт-Петербурга, предъявляющей строгие требования к строительству в городе.

Следующим этапом будет рассмотрение плана реализации мероприятий городской комиссией по развитию застроенных территорий, заседание которой должно состояться в ближайшее время.

Муниципальный совет продолжит информировать жителей округа через свою официальную группу в социальной сети «ВКонтакте», а также через газету «Нарвский округ».

В МУНИЦИПАЛЬНОМ СОВЕТЕ

16 марта состоялось очередное заседание Муниципального совета МО Нарвский округ. Депутаты рассмотрели ряд вопросов, по которым были приняты слудующие решения:

- Утверждены изменения в Устав муниципального образования. Решение будет направлено на государственную регистрацию в Главное управление Министерства юстиции Российской Федерации по Санкт-Петербургу.
- Внесены изменения в бюджет муниципального образования на 2022 год. Изменения касаются получения субсидии на благоустройство территории МО и увеличения расходов на благоустройство за счёт уменьшения расходов на содержание ОМСУ и экономии от проведённых закупок.
- Утверждён отчёт об использовании средств резервного фонда Местной администрации в 2021 году.
- Назначены публичные слушания по отчёту об исполнении бюджета МО Нарвский округ за 2021 год. Публичные слушания решено провести 30 марта в 18:00 в онлайн-формате (в официальной группе муниципального образования в социальной сети «ВКонтакте» (https://vk.com/narvokrug). Объявление и проект решения об утверждении отчёта об исполнении бюджета за 2021 год опубликованы на сайте МО и в газете «Вестник муниципального образования Нарвский округ» №05 (март 2022).
- Внесены изменения в положение «О порядке проведения конкурса на замещение должности Главы Местной администрации МО МО Нарвский округ».
- Утверждён график приёма жителей муниципального образования депутатами Муниципального совета на второй квартал 2022 года.
- Утверждён отчёт Главы муниципального образования – исполняющего полномочия Председателя Муниципального совета о результатах деятельности за 2021 год.

Перед заседанием Муниципального совета депутаты и члены Общественного совета округа встретились и побеседовали с представителями ООО «СПб Реновация», которые рассказали о подготовке к проведению работ по реновации квартала Нарвской заставы (см. материал «Обсуждаем реновацию»).

МЕСТНАЯ АДМИНИСТРАЦИЯ

информирует о проделанной работе

= МАРТ =

По программе «Благоустройство»:

- Завершены работы по адресной программе на снос «деревьев-угроз» и санитарной прочистке деревьев и кустарников на внутриквартальных территориях МО Нарвский округ на 2022 год. Спилено 107 «деревьев-угроз» по 45 адресам, проведена санитарная обрезка 27 деревьев, кронирование 21 дерева и формовка 35 кустов.
- Сотрудниками МКУ «Нарвская перспектива» проведена санитарная обрезка кустарника и поросли деревьев по адресам: ул. Балтийская, д.17-19; ул. Гладкова, д.41; ул. Губина, д.18; ул. Корнеева, д.6 и д.12; ул. Косинова, д.9/9; ул. Маршала Говорова, д.52; ул. Оборонная, д.3-5; Огородный пер., д.5 и д. 6, корп.1; пр. Стачек, д.15 и д.41; ул. Турбинная, д.27; Ушаковский сквер.
- Отремонтировано и покрашено детское игровое оборудование по адресам: ул. Балтийская, д.25; ул. Гладкова, д.41, ул. Губина, д.11; ул. Оборонная, д.5; пр. Стачек, д.41.
- Очищены от вандальных надписей и покрашены информационные стенды по адресам: ул. Гладкова, д.12, д.23-25 и д.41; ул. Оборонная, д.5, д.18; ул. Промышленная, д.8; ул. Севастопольская, д.31, корп.1; пр. Стачек, д.1, д.9, д. 16 и д. 46; ул. Тракторная, д.4А; ул. Трефолева, д.5; ул. Швецова, д.10.
- Отремонтировано газонное ограждение по адресам: ул. Баррикадная, д.16/31; ул. Губина, д.8 и в Ушаковском сквере.
- Установлены полусферы, ограничивающие движение автотранспорта, по адресам: ул. Трефолева, д. 9 и д.15.
- Покрыты антисептическим составом скамейки в Ушаковском сквере. Отремонтированы и покрашены скамейки по адресу: ул. Балтийская, д.17 корп.2.

По другим муниципальным программам:

- 10.03 подведены итоги конкурса детского творчества «Женский день 8 Марта!». На конкурс было представлено 224 работы. 139 участников в возрасте от 2-х до 18-ти лет стали призёрами конкурса. Награждения призёров - воспитанников детских садов проходили в актовом зале Муниципального совета (ул. Оборонная, д.18) 15 - 17 марта, школьникам награды вручались в учебных заведениях.
- 29.03 и 30.03 в актовом зале Муниципального совета состоялись поздравления юбиляров округа (начиная с 65 лет).

Адвокат адвокатской палаты Санкт-Петербурга
Евгений Иванович МОЖАЕВ
ведёт бесплатный приём жителей округа
в Муниципальном совете (ул. Оборонная, д. 18)
по предварительной записи
Тел. для записи: +7 (921) 319-23-32

Здоровье

ВОЗВРАЩАЕМСЯ К ПЛАНОВОЙ ДИСПАНСЕРИЗАЦИИ

Владимир Петрович СТРОКОВ, начальник отдела здравоохранения Кировского района

Интервью с начальником отдела здравоохранения Кировского района Владимиром Петровичем СТРОКОВЫМ

Ред.: Владимир Петрович, на днях было официально заявлено, что пятая волна COVID-19 в Петербурге завершилась. Как сейчас обстоят дела с заболеваемостью коронавирусной инфекцией в Кировском районе?

-- С начала пандемии коронавирусной инфекцией в нашем районе переболело около 85,5 тыс. человек при численности жителей 331,5 тыс. Умерло 311 человек. Для лечения больных новой коронавирусной инфекцией только в 2021 году были приобретены лекарственные препараты на сумму 102 млн руб.

Сейчас происходит заметный спад заболеваемости, но люди пока всё ещё продолжают болеть. Из 678 жителей района, лечащихся в данное время от COVID-19, 85 находятся в стационарах, 593 проходят лечение амбулаторно. Для сравнения, на пике заболеваемости в начале февраля «омикроном» болело свыше 7,7 тыс. человек. Из них 223 в стационаре, и 7,5 тыс. амбулаторно. **Когда болели «дельтой», картина была другая: там было больше тяжёлых случаев, требующих госпитализации.**

Ред.: Были ли жертвы среди медицинских работников, связанные с исполнением врачебного долга?

-- К сожалению, да. В борьбе с пандемией коронавирусной инфекции погиб врач «скорой помощи» поликлиники №23 Евгений Семёнович Захаров. Болело много медицинских работников. Если комиссия устанавливала, что заражение произошло непосредственно при оказании помощи пациентам, больным COVID-19, им оказывались дополнительные меры соцподдержки.

Ред.: Какую реабилитацию можно пройти в связи с перенесённой коронавирусной инфекцией?

-- Для лиц, перенёсших коронавирусную инфекцию, проводится углублённая диспансеризация, по заключениям которой пациента могут направить для прохождения реабилитации либо в амбулаторном звене, либо в стационаре.

Ред.: Какие ещё заболевания преобладают среди населения района?

-- Кировский район лидирует в городе по заболеваниям сердечно-сосудистой системы и по смертности от этих заболеваний тоже. На втором месте - различные виды онкологии. Помочь справиться с этой ситуацией может новая упрощённая маршрутизация онкологических больных, которая начала действовать с этого года. Врачи-онкологи теперь не ведут приём в поликлиниках. По приказу Минздрава при подозрении на злокачественные образования лечащие врачи сразу отправляют пациентов в Центр амбулаторной онкологической помощи (клиническое отделение на пр. Ветеранов, д.56), где проводятся все необходимые обследования и в случае подтверждения диагноза - соответствующее лечение.

Ред.: Повлияют ли санкции и сложная экономическая ситуация на сроки окончания ремонта и оснащение детской поликлиники?

-- Думаю, что ремонтные работы будут завершены вовремя. Денег на закупку нового оборудования пока нет. Ждём поправок в бюджет города. От этого будет зависеть срок ввода детской поликлиники в действие.

На снимке: у кабинета профилактики поликлиники №23 заведующий терапевтическим отделением Светлана Алексеевна ЗЕХОВА и старшая медсестра Вера Юрьевна АВИЦЮК беседуют с пациентами.

Ред: Что Вы пожелаете жителям?

-- В первую очередь - здоровья! С 21 февраля возобновлена плановая диспансеризация населения. Рекомендую всем жителям района, вашего округа воспользоваться этим, не откладывая. Важно предупредить заболевание или начать лечение на ранней стадии.

Опека

Изменим мир к лучшему!

В этой рубрике размещается информация о детях-сиротах или детях, оставшихся без родительского попечения. Подробности - на сайте отдела опеки и попечительства Местной администрации МО Нарвский округ: http://opeka-narvsky.ru

Александр, 10 лет

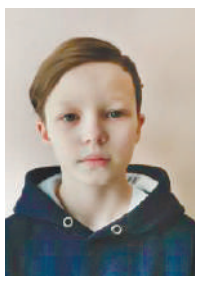

У Александра тёмно-русые волосы и серые глаза. Саша очень спокойный мальчик, легко идёт на контакт. Саша самостоятелен, ответственно подходит к выполнению задач, которые перед ним ставят педагоги и воспитатели.

Возможные формы устройства: усыновление, опека, приёмная семья.

Даниил, 15 лет

Глаза у Даниила карие, волосы тёмные. Это активный, неконфликтный, общительный юноша. Даня любит быть в центре внимания, имеет чувство собственного достоинства. Ответственно относится к учёбе.

Формы устройства: усыновление, попечительство, приёмная семья.

СПЕЦИАЛИСТЫ ПО ОПЕКЕ И ПОПЕЧИТЕЛЬСТВУ
Местной администрации МО Нарвский округ
ВЕДУТ ПРИЁМ ПО ПРЕДВАРИТЕЛЬНОЙ ЗАПИСИ:
пн с 15:00 до 18:00, чт с 11:00 до 13:00
Заявления и копии документов принимаются по электронной почте: opeka.narvskiy@mail.ru
Консультации по тел.: 785-20-02, 8 (981) 840-04-01
Адрес: ул. Баррикадная, д. 36, офис 5

ЦЕНТР СОЦИАЛЬНОЙ ПОМОЩИ СЕМЬЕ И ДЕТЯМ КИРОВСКОГО РАЙОНА

Центр помогает:

- семьям с детьми, находящимся в трудной жизненной ситуации или в социально опасном положении;
- несовершеннолетним матерям с младенцами и несовершеннолетним беременным;
- женщинам в трудной жизненной ситуации;
- лицам из числа детей-сирот от 18 до 23 лет, оказавшимся в трудной жизненной ситуации;
- ВИЧ-инфицированным гражданам и членам их семей;
- гражданам, зависимым от психоактивных веществ.

В Центре работают специалисты:
психологи, юрисконсульты, специалисты по социальной работе, социальные педагоги, педагоги дополнительного образования, культорганизаторы.

Центр проводит:
занятия по развивающим и профилактическим программам для детей, праздничные досуговые мероприятия для семей с детьми, организует посещение театров, музеев, концертов и не только.

На базе Центра открыты:

- Клуб многодетных семей района «Семицветик»
- Клуб для женщин «Ты не одна»
- Клуб любителей музыки «Карамель»

Адреса и телефоны отделений Центра:
ул. Трефолева, д. 22/25, тел. 747-35-58
ул. Гладкова, д. 43, тел. 747-28-49,
ул. Новостроек, д. 31, тел. 246-42-03

Сайт: cspsd-spb.ru; E-mail: 2008cspsd@mail.ru

Конкурс

ИСТОРИЯ В ФОТОГРАФИЯХ

В этом году исполняется 105 лет Кировскому району. Муниципальный совет МО Нарвский округ объявляет онлайн фотоконкурс «Нарвская застава в объективе фотоаппарата», посвящённый этому событию.

Фотоконкурс проводится в онлайн формате в официальной группе нашего муниципального образования в социальной сети «ВКонтакте» (https://vk.com/narvokrug) с 15 апреля по 03 мая 2022 года. Подведение итогов состоится 11-12 мая.

Целями и задачами конкурса являются создание условий для творческого самовыражения участников, а также ознакомление жителей с памятниками истории и культуры, предприятиями района, достопримечательностями Нарвской заставы, её сегодняшней жизнью, людьми. Определены две номинации: «Памятные места района и архитектура сегодняшнего дня» и «Люди, места, события. История и современность».

На конкурс принимаются оригинальные авторские работы в формате JPEG. На них не должно быть каких-либо подписей, логотипов и рамочек. Не приветствуется чрезмерная обработка снимков в графическом редакторе, уничтожающая сходство с оригиналом. Название файла должно перекликаться с названием работы и содержать фамилию автора (например: Осипов_Даниил_Нарвские_ворота.jpg). Можно сопроводить работы своими комментариями.

Призёры будут определяться в трёх возрастных категориях: 11-17, 18-25, от 26 лет и старше.

К фотографиям должна быть приложена анкета в формате .doc, содержащая информацию о фамилии, имени и отчестве автора, возрасте, регистрации, телефон и E-mail для связи, а также название работы.

Призёры будут выбраны по наибольшему количеству голосов (лайков). Победители и призёры будут награждены грамотами и призами.

Приглашаем!

ПО ДВОРЦУ КАЖДОМУ СКВОРЦУ!

На снимке 2018 года (справа налево): М. В. ПРОКОФЬЕВ, его супруга Е. С. ПРОКОФЬЕВА, Ю. В. ИЗЮМОВ и Михаил КЛЮКИЦОВ.

1 апреля - Международный день птиц
ПРИГЛАШАЕМ НА МАСТЕР-КЛАСС ПО ИЗГОТОВЛЕНИЮ СКВОРЕЧНИКОВ
2 апреля в 12:00
во дворе ул. Белоусова, д. 19 - д. 21

Михаил Викторович Прокофьев - председатель домового комитета ул. Белоусова, д. 19, член Общественного совета Нарвского округа и просто хороший человек. Много лет он объединяет соседей, чтобы сообща проводить субботники, благоустраивая свой двор, организует мастер-классы для детей и их родителей по изготовлению кормушек для птиц зимой и скворечников - весной.

- Приглашаю всех жителей округа принять участие в изготовлении скворечников для наших пернатых друзей! Мы приготовили восемь заготовок для скворечников и все необходимые инструменты. Но, если будет возможность, принесите с собой дополнительно материалы, а также молотки, шуруповёрты и саморезы: больше птичьих домиков смастерим! - говорит М. В. Прокофьев. - А чтобы веселее работалось, устроим чаепитие с домашней выпечкой. Давайте жить дружно!

Безопасность

НЕ ПОДЖИГАЙТЕ ТРАВУ!

За окном ещё лежит принесённый циклонами снег, но на календаре весна, и вот-вот наступит тепло. Именно в это время начинается период, опасный природными пожарами. В девяти из десяти случаев причиной беды становится человек. К пожарам приводят пикники в лесу или лесопарке с костром и мангалом, а также поджигание прошлогодней травы. Эти «забавы» дорого обходятся лесным хозяйствам. Пламя может распространяться по траве со скоростью до 30 км/ч.

Муниципальный совет и Управление МЧС по Кировскому району напоминают о необходимости соблюдения правил пожарной безопасности при посещении парковых зон и городских лесов. В городских лесах, а также в местах массового отдыха населения запрещено разведение костров и выжигание сухой травы.

«МЫ ПОССОРИМСЯ И ПОМИРИМСЯ...»

Театр

27 марта отмечается Международный день театра. Наши собеседники - актёры детского драматического «Театра у Нарвских ворот» Артём Игоревич БЕЛОЗЁРОВ и Максим Юрьевич ШАБАЛИН.

Артём Белозёров и Максим Шабалин - талантливые и любимые юными зрителями артисты. Они служат в детском драматическом «Театре у Нарвских ворот» один - 20, другой 10 лет. В жизни они не ссорятся, и мириться поэтому им не приходится, а вот на сцене случается играть как приятелей (например, в спектакле «Поросёнок Кнок»), так и противоборствующих персонажей («Все мыши любят сыр»).

Ред.: В каких ещё спектаклях зрители могут увидеть вас?

Артём: Я играю Чеширского кота в постановке «Алиса в стране чудес». Также занят в спектаклях «Муфта, Полботинка и Моховая борода», «Сокровища Бразилии», «День рождения кота Леопольда», к примеру.

Максим: В спектакле «Аладдин и волшебная лампа» я играю Джина, Старшего брата в «Пекарне братьев Гримм», Пса в «Бременских музыкантах», Карлсона в спектакле «Малыш и Карлсон» и другие роли.

Ред.: Вы играете сказочных персонажей, обаятельных и не очень, но всегда хара́ктерных котов, псов... А как же с высказыванием, что каждый актёр мечтал бы сыграть Гамлета?

Артём: Никто не мешает попробовать себя в другом амплуа. Но дело не в том, кого ты играешь, а как это делаешь. Станиславский когда-то сказал: «Нет маленьких ролей, есть маленькие актёры». Для того, чтобы воплотить образ того или иного сказочного персонажа, выкладываться приходится ничуть не меньше, чем играя Гамлета.

Максим: Мне очень нравится Пашка - персонаж пьесы Александра Вампилова «Прошлым летом в Чулимске», и я счастлив, что, ещё будучи студентом, исполнил эту роль. Но для меня очень много значит работа в детском театре. Это большая ответственность, ведь впечатления от спектакля остаются у ребёнка на всю жизнь. И притом всегда есть возможность разнообразить свою актёрскую палитру, скажем, снимаясь в кино.

Ред.: Расскажите об участии в киносъёмках поподробнее.

Артём: В основном это сериалы: «Бандитский Петербург», «Агентство НЛС», «Катя. Продолжение». Также снимался в фильме «Репортаж судьбы».

На снимках: 1 - Максим ШАБАЛИН; 2 - Артём БЕЛОЗЁРОВ; 3 - они же в образах Поросёнка Кнока и Кота Василия (спектакль «Поросёнок Кнок»); 4 - в образах Кота - Мага и Альбина - белой мыши (спектакль «Все мыши любят сыр»).

Максим: Чаще всего в кино приходится играть эпизодические роли, так как мы не можем пропускать спектакли, репетиции в театре. Но так или иначе я снимался в сериалах «Ментовские войны», «Ищейка», «Великолепная пятёрка». Это интересный опыт.

Ред.: Стать актёром - мечта детства?

Артём: Нет, пожалуй. В старших классах я понял, что хочу быть режиссёром и учился потом на актёрско-режиссёрском курсе З. Я. Корогодского. Но так получилось, что реализовал себя именно как артист, о чём нисколько не жалею. Тем более, что я занимаюсь ещё и драматургией. Несколько моих пьес уже были поставлены в различных театрах.

Максим: Меня сценическое искусство всегда увлекало, и я с детства хотел стать актёром. Постоянно выступал дома, занимался в школьной театральной студии, а затем окончил Красноярскую государственную академию музыки и театра и до переезда в Петербург играл в Тюменском драматическом театре.

Ред.: У вас есть семьи, дети?

Артём: У нас с женой два сына: Фёдор и Тимофей. Когда сыновья сидят в зрительном зале, я словно сдаю экзамен повышенной сложности.

Максим: Я пока не женат. Но хочу сказать, что у нас в театре служат четыре семейные пары, и их дети, когда не с кем оставить, давольно часто присутствуют на репетициях. Получается, они первые зрители новых спектаклей, индикаторы качества.

Ред.: Почему так трудно играть для детей?

Артём: У детей чистые, восприимчивые души. Им стыдно, невозможно стыдно солгать. Если взрослый зритель способен критично воспринять какую-то условность, то с детьми так не получится. Ты должен выложиться полностью, перевоплотиться и вложить в своего персонажа всего себя.

Максим: Для детей нужно играть лучше, чем для взрослых. Их эмоции искренни, ты сразу чувствуешь отдачу. Недаром же говорят, что всё начинается с детства. Любовь и не любовь к театру тоже. Мы не просто развлекаем наших маленьких зрителей, а учим их сопереживанию, умению отличать добро от зла и выбирать светлую сторону.

Детский драматический «ТЕАТР У НАРВСКИХ ВОРОТ»

02.04 (сб) 11:00; 13:00	«ДЕНЬ РОЖДЕНИЯ КОТА ЛЕОПОЛЬДА»	0+
03.04 (вс) 11:00; 13:00	«АЛЕНЬКИЙ ЦВЕТОЧЕК»	6+
09.04 (сб) 11:00; 13:00	«КОТ В САПОГАХ»	0+
10.04 (вс) 11:00; 13:00	«ФЁДОР-КУЗНЕЦ И НЕЧИСТАЯ СИЛА»	0+
16.04 (сб) 11:00; 13:00	«КЕНТЕРВИЛЬСКОЕ ПРИВИДЕНИЕ»	6+
17.04 (вс) 11:00; 13:00	«АЛАДДИН И ВОЛШЕБНАЯ ЛАМПА»	0+
23.04 (сб) 11:00; 13:00	«БАРМАЛЕЙ»	0+
24.04 (вс) 11:00; 13:00	«МАЛЫШ И КАРЛСОН»	0+
30.04 (сб) 11:00; 13:00	«СОКРОВИЩА БРАЗИЛИИ»	0+

Адрес театра: ул. Зои Космодемьянской, д. 3
Сайт: teatrlutz.ru; тел. кассы: 786-51-48

Художественный руководитель театра заслуженный работник культуры РФ Валентина ЛУТЦ

Афиша

Дворец искусств Ленинградской области

филиал Драматического театра на Васильевском

08.04 (пт) 19:00	StandUp шоу «Сольный концерт Ивана АБРАМОВА»	18+
09.04 (сб)19:00	Спектакль «ДВОЕ НА КАЧЕЛЯХ»	12+
10.04 (вс) 19:00	Рок-мюзикл «ГРАФИНЯ ДЕ ЛА ФЕР»	12+
16.04 (сб) 12:00; 15:00	«ТАНЦУЮЩИЕ КОШКИ» *(спектакль хвостатых артистов Владимира КУКЛАЧЁВА, младшего сына Юрия КУКЛАЧЁВА)*	0+
17.04 (вс) 19:00	Концерт «ЛЮБВИ НЕБЕСНЫЙ ОБРАЗ» *(Светлана КРЮЧКОВА и Хор Данилова Монастыря)*	12+
30.04 (сб) 19:00	Спектакль «НЕ В СВОИ САНИ НЕ САДИСЬ»	12+

Адрес: пл. Стачек, д. 4,
Сайт: artlo.ru; группа «ВКонтакте»: vk.com/dilobl
тел.: 252-75-13

Уважаемые зрители! Напоминаем, что с 4 марта в Санкт-Петербурге отменены QR-коды и ряд других коронавирусных ограничений, а с 28 марта театры, концертные залы, кинотеатры и другие учреждения культуры вновь могут наполняться до 100%.

ПОЗДРАВЛЯЕМ ЮБИЛЯРОВ!

100 Гнутова Александра Васильевна

95 Буравлева Антонина Васильевна

90 Головкова Надежда Васильевна

85 Авдошкин Виктор Тимофеевич
Воронцова Сюльви Адамовна
Грабовенко Жанна Борисовна
Громова Лариса Николаевна
Головкова Надежда Васильевна
Фролова Ирина Федоровна
Крокос Наталья Андреевна
Лаврентьева Нонна Сергеевна
Мурзина Любовь Ивановна
Пугачева Галина Александровна
Семенов Евгений Михайлович
Смирнова Зоя Сергеевна
Щербакова Людмила Павловна

80 Воронина Тамара Ивановна
Давлетова Румида Хасановна
Демидов Алексей Ильич
Дудник Нина Давыдовна
Завьялова Раиса Игоревна
Марченко Зинаида Гавриловна
Сапун Валентин Андреевич
Федорищев Юрий Васильевич

75 Белов Николай Иванович
Бондаренко Юрий Васильевич
Брачева Светлана Михайловна
Врублевская Зоя Яковлевна
Горшкова Валентина Александровна
Дронов Валент Кириллович
Дубинина Валентина Михайловна
Зайчикова Ирина Леонидовна
Крутиков Алексей Ильич
Кулина Галина Афанасьевна
Линев Юрий Александрович
Поляков Юрий Иванович
Редько Давид Леонидович
Розанов Сергей Анатольевич
Сеидабас Галина Александровна
Семенова Галина Михайловна
Суворова Тамара Петровна
Тимофеева Людмила Ивановна
Чемерис Лариса Дмитриевна
Черняев Михаил Михайлович
Шанцев Александр Иванович
Швыркова Раиса Петровна

70 Богданова Любовь Семеновна
Денисов Анатолий Леонидович
Ерастов Александр Викторович
Ильюткина Наталья Николаевна
Индейкина Евдокия Васильевна
Лебедев Василий Иванович
Максютов Федор Семенович
Митлина Галина Петровна
Нестеров Владимир Петрович
Носкова Татьяна Николаевна
Сергеева Надежда Ивановна
Федорова Ирина Евгеньевна
Шуклина Марина Петровна

65 Бойкова Татьяна Анатольевна
Бравая Тамара Анатольевна
Васильева Наталья Борисовна
Вишневская Мария Иосифовна
Гайда Екатерина Петровна
Головина Надежда Константиновна
Гомзякова Валентина Николаевна
Гусев Юрий Алексеевич
Егорова Ирина Алексеевна
Елькин Владимир Михайлович
Ещенко Марина Леонидовна
Жаворонкова Елена Анатольевна
Зайцева Людмила Викторовна
Зяблицева Любовь Александровна
Игнатьева Надежда Владимировна
Ильюшина Наталья Владимировна
Качкин Анатолий Валентинович
Кезонена Раиса Александровна
Ковалева Галина Владимировна
Колебовская Елена Николаевна
Кондюрин Андрей Юрьевич
Кочерев Александр Иванович
Ласкин Владимир Иванович
Макаров Александр Иванович
Моисеев Алексей Николаевич
Оганезов Павел Юрьевич
Петраков Алексей Иванович
Печникова Наталия Григорьевна
Ронжина Тамара Витальевна
Рыбакова Надежда Николаевна
Сергеев Валерий Аркадьевич
Сметанин Алексей Юрьевич
Томина Людмила Васильевна
Черных Александр Леонтьевич
Штыкова Ирина Юрьевна
Щедрина Людмила Викторовна

50 лет совместной жизни - золотая свадьба

Данченко Олег Николаевич
Данченко Надежда Петровна

Моисеенко Василий Яковлевич
Моисеенко Мария Гавриловна

Учредитель:
Муниципальный совет МО Нарвский округ
Адрес издателя, учредителя и редакции:
198099, С.-Петербург, ул. Оборонная, д. 18
Распространяется бесплатно

Главный редактор А.Г.КАПТУРОВИЧ
Редактор Л.В.ЖУРАВЛЕВА
Телефон 786-77-66
Электронная почта NO-gazeta@yandex.ru
Сайт narvski-okrug.spb.ru

Свидетельство о регистрации
ПИ № 78-00529 от 22 марта 2010 года
выдано Управлением Роскомнадзора
по Санкт-Петербургу и Ленинградской области
Мнение редакции может не совпадать с мнением авторов

Газета отпечатана в ООО «ТК «Девиз»,
195027 Санкт-Петербург, ул. Якорная, д. 10,
корпус 2, литер А, помещение 44
Подписано в печать 31.03.2022 в 23:00
Тираж 10 000 экз. Заказ № ДБ-1647

Narvsky_Okrug_2022_03_правочный.indd 4 01.04.2022 14:30:25